



ROMÂNIA  
JUDEȚUL ILFOV  
CONSILIUL LOCAL AL COMUNEI  
DOBROEȘTI



## **PROIECT DE HOTARARE nr. 31**

***privind modificarea și completarea Inventarului bunurilor care aparțin domeniului public al Unității Administrativ-Teritoriale Dobroești – strada Doinei (Ds 76 și Ds 456), sat Fundeni, comuna Dobroești, județ Ilfov***

### **Analizând temerile juridice:**

- a. art. 15, alin. (2), art. 120, alin. (1), art. 121, alin. (1) și (2) și art. 138, alin. (4) și alin. (5) din Constituția României;
- b. art. 3 și art. 4 din Carta europeană a autonomiei locale, adoptată la Strasbourg la 15 octombrie 1985, ratificată prin Legea nr. 199 / 1997;
- c. art. 554, art. 888 din Codul civil al României, adoptat prin Legea nr. 287 / 2009, republicată, cu modificările și completările ulterioare;
- d. Legea nr. 7/1996 a cadastrului și publicității imobiliare, republicată, cu modificările și completările ulterioare;
- e. Ordonanța Guvernului nr. 43 / 1997 privind regimul drumurilor, republicată, cu modificările și completările ulterioare;
- f. Ordinul nr. 700/ 2014 privind aprobarea Regulamentului de avizare, recepție și înscriere în evidențele de cadastru și carte funciară emis de Agenția Națională de Cadastru și Publicitate Imobiliară;
- g. H.G. nr. 392/ 14.05.2020 privind aprobarea Normelor tehnice pentru întocmirea inventarului bunurilor care alcătuiesc domeniul public și privat al comunelor, al orașelor, al municipiilor și al județelor;
- h. H.C.L. Dobroești nr. 16/ 1999 privind Inventarul bunurilor care aparțin domeniului public al comunei Dobroești;
- i. H.G. 930/ 2002 privind atestarea domeniului public al comunei Dobroești precum și al orașelor și comunelor din județul Ilfov;
- j. Legea nr. 52/ 2003 privind transparența decizională în administrația publică.
- k. Legii nr. 24 / 2000 privind normele de tehnică legislativă pentru elaborarea actelor normative, republicată, cu modificările și completările ulterioare;
- l. art. 87, alin. (5), art. 96 alin. (3) art. 286 alin. (1), alin. (4), art. 287 și art. 289 din OUG nr. 57 / 2019 privind Codul administrativ, cu modificările și completările ulterioare;

### **Luând act de:**

- a. referat de aprobare al domnului primar Valentin-Laurențiu Condu;

b. cererea de concediu a d-lui. Primar Condu Valentin Laurențiu, înregistrată cu nr. 9548 / 15.02.2023;

c. raportul de specialitate întocmit de structura Arhitect-Șef – Insp. Șovar Victor Cristian, înregistrat sub nr. 9083 / 10.02.2023;

**Ținând cont de:**

- a. Planurile de amplasament și delimitare a imobilelor cu destinația de străzi, domeniul public;

**În temeiul** art. 129 alin. (1) și (2) lit c), coroborat cu alin. (6) lit. c) și a drepturilor conferite de art. 133, alin. (1), art. 136, alin. (1), art. 139 alin. (1), alin. (3) g) coroborat cu art. 5, lit. cc) ale art. 196 alin. (1) lit. a) din Codul Administrativ adoptat prin Ordonanță de Urgență nr. 57 /2019 cu modificările și completările ulterioare,

## **CONSILIUL LOCAL AL COMUNEI DOBROEȘTI**

**întrunit în a cincea ședință din 2023**

**adoptă prezenta**

### **HOTĂRÂRE**

**Art.1** Se aprobă modificarea și completarea Inventarului bunurilor care aparțin domeniului public al comunei Dobroești, aprobat prin Hotărârea Consiliului Local Dobroești nr. 16/ 23.08.1999, astfel:

- a. număr criteriu 108, cod clasificare 1.3.7.1 denumire DRUMURI – **”STRĂZI FUNDENI”**, se modifică și se actualizează , respectiv **strada Doinei (Ds 76 și Ds 456)** astfel:

Nr. crt.	Codul de clasificare	Denumirea bunului	Elemente de identificare	Anul dobândirii sau, după caz, al dării în folosință	Valoarea de inventar -lei-	Situația juridică actuală
108	1.3.7.1.	Doinei	Ds 76 – 1280 mp	-	-	Domeniu Public
			Ds 456 – 3429 -mp	-	-	

conform **Anexei nr. 1** care face parte integrantă din prezenta hotărâre.

**Art. 2** Se desemnează \_\_\_\_\_ în vederea înscrierii dreptului de proprietate al comunei Dobroești pentru imobilele descrise la art. 1 – anexa 1, în cartea funciară pe numele acesteia.

**Art. 3** Primarul, Secretarul General și compartimentele de specialitate din cadrul Primăriei comunei Dobroești vor duce la îndeplinire prevederile prezentei hotărâri.

**Art. 4** Prezenta hotărâre poate fi contestată în condițiile Legii contenciosului administrativ nr. 554/2004, cu modificările și completările ulterioare.

**Art. 5** Prezenta hotărâre are caracter individual.

**Art. 6** La data intrării în vigoare a prezentei hotărâri își încetează aplicabilitatea orice alte hotărâri contrare.

**Art. 7** Prezenta hotărâre se aduce la cunoștință publică prin grija Secretarului General al comunei și se transmite prin intermediul secretariatului Consiliului Local, către:

- Instituția Prefectului,
- Structura Arhitect-Șef;
- compartiment relații cu publicul, registratură;
- prin afișare la sediul Primăriei Dobroești cât și pe site-ul [www.primariadobroesti.ro](http://www.primariadobroesti.ro)

**PRIMAR,**

Valentin-Laurențiu CONDU



**AVIZEAZĂ PENTRU LEGALITATE**

**p. SECRETAR GENERAL**

Adriana Dumitru Geolea



ROMÂNIA  
JUDEȚUL ILFOV  
CONSILIUL LOCAL AL COMUNEI  
DOBROEȘTI



Anexa nr. 1 la H.C.L. Dobroești nr. \_\_\_\_ / ....02.2023

INVENTARUL BUNURILOR CARE APARTIN DOMENIULUI PUBLIC AL  
COMUNEI DOBROEȘTI

STRĂZI FUNDENI:

Nr. crt.	Codul de clasificare	Denumirea bunului	Elemente de identificare	Anul dobândirii sau, după caz, al dării în folosință	Valoarea de inventar -lei-	Situația juridică actuală
108	1.3.7.1.	Doinei	Ds 76 – 1280 mp	-	-	Domeniu Public
			Ds 456 – 3429 -mp	-	-	

conform planșei anexate.

PRIMAR,  
Valentin-Laurențiu CONDU



AVIZEAZĂ PENTRU LEGALITATE,  
p. SECRETAR GENERAL,  
Adriana DUMITRU GEOLEA

Întocmit  
Structura Arhitect șef  
Inspector superior  
Ing. Șovar Cristian



ROMÂNIA  
JUDEȚUL ILFOV  
PRIMĂRIA COMUNEI DOBROEȘTI



**REFERAT DE APROBARE**

***privind modificarea și actualizarea Inventarului bunurilor care aparțin domeniului public al Unității Administrativ-Teritoriale Dobroești – strada Doinei (Ds 76 și Ds 456), sat Fundeni, comuna Dobroești, județ Ilfov***

Inventarul bunurilor care alcătuiesc domeniul public al comunei Dobroești, județul Ilfov a fost întocmit în conformitate cu Legea nr. 213 / 1998 privind bunurile proprietatea publică și al H.G. nr. 16 / 1999 privind Inventarul bunurilor care aparțin domeniului public al comunei Dobroești. Aparțin domeniului public de interes local bunurile care potrivit legii sau prin natura lor sunt de uz sau interes public și nu sunt declarate prin lege de uz sau de interes național.

Prin proiectul de hotărâre supus dezbaterii Consiliului Local al comunei Dobroești se propune modificarea și completarea Inventarului domeniului public al comunei Dobroești, județul Ilfov, conform anexei nr. 1 care face parte integrantă din prezentul proiect.

În conformitate cu prevederile, art. 286, alin. (4) din OUG nr. 57 / 2019 privind Codul administrativ, domeniul public al unitatilor administrativ – teritoriale este alcătuit din bunurile prevazute în anexa nr. 4 din Ordonanță, precum și din alte bunuri de uz sau de interes public local, declarate ca atare prin hotărâre a consiliului local, dacă nu sunt declarate prin lege ca fiind bunuri de uz sau de interes public national ori judetean.

În același act normativ, la art. 287 se prevede ca exercitarea dreptului de proprietate publică, cu excepția reprezentării în instanță a statului român, în legătură cu raporturile juridice privind proprietatea publică, se realizează de către:

a) (.....)

b) *autoritatile deliberative ale administratiei publice locale, pentru bunurile aparținând domeniului public al unitatilor administrativ teritoriale.*

La art. 289 din același act normativ, se prevede ca toate bunurile care aparțin unităților administrativ teritoriale sunt supuse inventarierii anuale iar Inventarul bunurilor care alcătuiesc domeniul public se actualizează. Inventarul se atestă prin hotărâre a autorității deliberative a fiecărei unități administrativ teritoriale.

Având în vedere ca la nivelul Unitatii Administrativ Teritoriale se vor desfășura o serie de investiții prin care se va interveni tehnic și economic, cât și modificări de inventar iar conform prevederilor art. 289 din OUG nr. 57 / 2019 privind Codul administrativ, cu

modificările și completările ulterioare, a HG nr. 392/2020 privind aprobarea Normelor tehnice privind întocmirea Inventarului bunurilor care alcătuiesc domeniul public și privat al comunelor, oraselor, al municipiilor și al județelor, considera necesar și oportun inițierea, dezbateră, analizarea și respectiv aprobarea unei hotărâri privind modificarea și completarea Inventarului domeniului public al comunei Dobroești,.

**Având în vedere:**

a. Raportul de specialitate întocmit de structura Arhitect-Șef – insp. ing Sovar Victor Cristian, înregistrat sub nr. 9083 /10.02.2023;

**În temeiul** art. 136 alin. (1) și art. 139 alin. (3) lit. e, din Codul Administrativ adoptat prin O.U.G. nr. 57/ 2019, cu modificările și completările ulterioare;

propun spre aprobare Consiliului Local al comunei Dobroești proiectul de hotărâre privind  
**modificarea și actualizarea Inventarului bunurilor care aparțin domeniului public al**  
**Unității Administrativ-Teritoriale Dobroești,**  
*strada Doinei, sat Fundeni, comuna Dobroești, județ Ilfov*  
**cu suprafața totală de 4.709 mp**

**PRIMARUL COMUNEI DOBROEȘTI,**  
**Valentin-Laurențiu CONDU**





Nr. 9083 / 10.08.2023.

## RAPORT DE SPECIALITATE

la proiectul de hotărâre privind modificarea inventarului bunurilor care aparțin domeniului public al Unității Administrativ-Teritoriale Dobroești

Regimul juridic al dreptului de proprietate publică al comunei este reglementat prin Codul administrativ aprobat prin OUG 57/2019, cu modificările și completările ulterioare cât și art. 6 din Legea nr. 213/1998 privind bunurile proprietate publică, cu modificările și completările ulterioare.

În aplicarea dispozițiilor Legii nr. 213/1998 privind bunurile proprietate publică, cu modificările și completările ulterioare, a fost adoptată Hotărârea Consiliului Local Dobroești cu nr. 16/23.08.1999 privind aprobarea inventarului bunurilor ce aparțin domeniului public al comunei Dobroești, iar după realizarea centralizării bunurilor la nivel de județ, prin Hotărârea Guvernului cu nr. 930/2002, a fost atestat domeniul public al județului Ilfov, cuprinzând Anexa nr. 19 – *Inventarul bunurilor care aparțin domeniului public al Comunei Dobroești*.

Orice modificare intervenită în inventarul bunurilor din domeniul public se aprobă prin hotărâre, realizându-se astfel o evidență a tuturor modificărilor intervenite în inventarul bunurilor ce alcătuiesc domeniul public al unității administrativ-teritoriale.

În exercitarea atribuțiilor prevăzute de art. 129, alin (2), lit. c) coroborat cu alin. (6) lit. c din Codul administrativ adoptat prin O.U.G nr. 57/2019, cu modificările și completările ulterioare, Consiliul Local administrează domeniul public al comunei Dobroești, dreptul de proprietate publică aparține statului sau unităților administrativ-teritoriale, asupra bunurilor care, potrivit legii sau prin natura lor, sunt de uz sau de interes public.

La Anexa nr. 4 LISTA cuprinzând unele bunuri care aparțin domeniului public al comunei, al orașului sau al municipiului din Codul Administrativ adoptat prin OUG 57/2019, cu modificările și completările ulterioare, la alin. "1. drumurile comunale, vicinale și străzile".



ROMÂNIA  
JUDEȚUL ILFOV  
PRIMĂRIA COMUNEI DOBROEȘTI  
ARHITECT ȘEF

Prin efectul legii, aceste bunuri fac parte din domeniul public, drept pentru care se propune modificarea Inventarului bunurilor care aparțin domeniului public al Unității Administrativ Teritoriale al Comunei Dobroești, aprobat prin Hotărârea Consiliului Local Dobroești cu nr. 16 / 23.08.1999.

Ca urmare a efectuării măsurătorilor cadastrale se propune, modificarea **Inventarului bunurilor care aparțin domeniului public al comunei Dobroești**, astfel :

a) Modificări propuse:

- Potrivit actelor, Inventarul bunurilor care aparțin domeniului public al comunei Dobroești, aprobat cu HCLD NR. 16/23.08.1999 și atestat cu HG nr. 930/2002, **str. Doinei** are o suprafața de 5072 mp, lungimea de 634 m, lățime de 8 m. Potrivit măsurătorilor efectuate **str. Doinei (Ds. 76 și Ds 456)** are o suprafață totală de 4.709 mp.

Față de cele menționate, se propune modificarea **Inventarului bunurilor care aparțin domeniului public al comunei Dobroești**, aprobat prin Hotărârea Consiliului Local Dobroești cu nr. 16 din 23.08.1999, astfel:

- 1) modificarea datelor de identificare ale bunurilor imobile care se cuprind în **Inventarul bunurilor care aparțin domeniului public al comunei Dobroești** la poziția de la nr. crt. 108, conform tabel:

Nr. crt.	Codul de clasificare	Denumirea bunului	Elemente de identificare	Anul dobândirii sau, după caz, al dării în folosință	Valoarea de inventar -lei-	Situația juridică actuală
108	1.3.7.1.	Doinei	Ds 76 – 1280 mp	-	-	Domeniu Public
			Ds 456 – 3429 -mp	-	-	

conform planșelor anexate.





ROMÂNIA  
JUDEȚUL ILFOV  
PRIMĂRIA COMUNEI DOBROEȘTI  
ARHITECT ȘEF

---

**Ținând cont de:**

- în temeiul prevederilor art. 104, alin. (1) lit. c, art. 129 alin. (1) și (2) lit c), coroborat cu art. (6) lit. c), art. 286 alin. (3) și (4) art. 287 alin. B din OUG 57 / 2019 privind Codul Administrativ
- prevederile Hotărârii Guvernului nr. 548/1999, privind aprobarea Normelor tehnice pentru întocmirea inventarului bunurilor ce alcătuiesc domeniul public al comunelor, orașelor, municipiilor și județelor,

**supunem spre analiză și aprobare, proiectul de hotărâre în forma prezentată de inițiator**

  
**Întocmit,  
Inspector superior,  
Ing. Șovar Victor Cristian**

Str. Doinei

Ds. 76

si

Ds 456

## PLAN DE AMPLASAMENT SI DELIMITARE A IMOBILULUI

Scara 1:2000

Nr.cadastral	Suprafata masurata (mp)	Adresa imobilului:
	1280	Comuna DOBROESTI, judetul Ilfov, Strada Doinei, Ds 76

Nr. carte funciara	Unitatea administrativ teritoriala(UAT)
	DOBROESTI

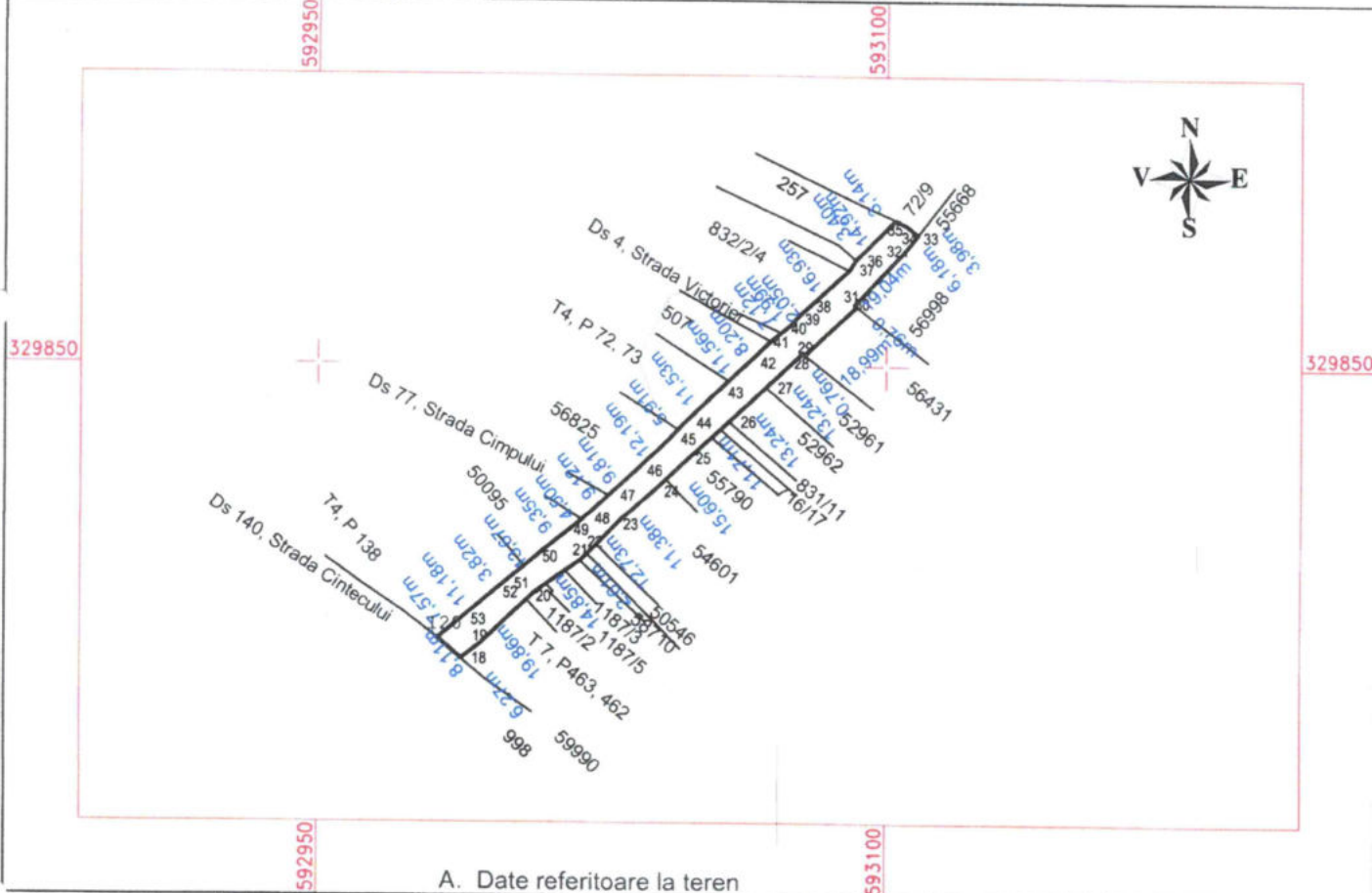

## A. Date referitoare la teren

Nr. parcela	Categorie de folosinta	Suprafata (mp)	Mentii
1	Dr	1280	Imobilul este partial imprejmuit
Total		1280	

## B. Date referitoare la constructii

Cod constr.	Destinatia	Suprafata construita la sol (mp)	Mentii

TOTAL

Suprafata totala masurata a imobilului = 1280 mp

Suprafata din act = 1280 mp

Executant: Ing. Piedemonte Alexandru Victor Eugen

Confirm executarea masuratorilor la teren, corectitudinea intocmirii documentatiei cadastrale si corespondenta acestora cu realitatea din teren

Semnatura si stampila

Data: Februarie 2023

Inspector

Confirm introducerea imobilului in baza de date integrata si atribuirea numarului cadastral

Semnatura si parafa

Data:

Stampila BCPI





LOCALITATEA - COM. DORROIESTI SAT FUNDENI

67	2	1	0,0090 VII	VII HIBRIDE	POS.M.C.	17	39
68	2	1	0,0084 VII	VII HIBRIDE	POS.PART.	18	512
69	2	1	0,0235 CONSTRUCTII	CURTI CONSTRUCTII	POS.PART.	18	512
70	2	1	0,0229 CONSTRUCTII	CURTI CONSTRUCTII	POS.M.C.	17	182
71	2	1	0,0109 VII	VII HIBRIDE	POS.M.C.	17	182
72	2	1	0,0199 CONSTRUCTII	CURTI CONSTRUCTII	POS.M.C.	17	160
73	2	1	0,0159 VII	VII HIBRIDE	POS.M.C.	17	160
74	2	1	0,0231 CONSTRUCTII	CURTI CONSTRUCTII	POS.M.C.	17	145
75	2	1	0,0167 VII	VII HIBRIDE	POS.M.C.	17	145
76	0	1	0,1473 DRUMURI	STRAZI SI ULTIE	AD.OP.	13	1
77	0	1	0,3962 DRUMURI	STRAZI SI ULTIE	AD.OP.	13	1
78	3	1	0,0359 ARABIL	ARABIL	POS.M.C.	17	102
79	3	2	0,0399 CONSTRUCTII	CURTI CONSTRUCTII	POS.M.C.	17	102
80	3	1	0,0179 ARABIL	ARABIL	POS.M.C.	17	102
81	3	1	0,0239 VII	VII HIBRIDE	POS.M.C.	17	102
81/1	3	1	0,0379 ARABIL	ARABIL	POS.M.C.	17	205
82	3	1	0,0151 ARABIL	ARABIL	POS.PART.	18	653
83	3	1	0,0203 ARABIL	ARABIL	POS.PART.	18	653
84	3	1	0,0243 CONSTRUCTII	CURTI CONSTRUCTII	POS.PART.	18	653
85	3	1	0,0379 CONSTRUCTII	CURTI CONSTRUCTII	POS.PART.	18	654
86	3	1	0,0139 ARABIL	ARABIL	POS.PART.	18	654
87	3	1	0,0159 ARABIL	ARABIL	POS.PART.	18	583
88	3	1	0,0109 CONSTRUCTII	CURTI CONSTRUCTII	POS.PART.	18	583
89	3	1	0,0309 CONSTRUCTII	CURTI CONSTRUCTII	POS.PART.	18	372
90	3	1	0,0215 ARABIL	ARABIL	POS.PART.	18	275
91	3	1	0,0343 CONSTRUCTII	CURTI CONSTRUCTII	POS.PART.	18	275
92	3	1	0,0391 CONSTRUCTII	CURTI CONSTRUCTII	POS.PART.	18	656
93	3	1	0,0107 VII	VII HIBRIDE	POS.PART.	18	656
94	3	1	0,0459 VII	VII HIBRIDE	POS.PART.	18	656
95	3	1	0,0367 VII	VII HIBRIDE	POS.PART.	18	435
96	3	1	0,0431 CONSTRUCTII	CURTI CONSTRUCTII	POS.PART.	18	435

# PLAN DE AMPLASAMENT SI DELIMITARE A IMOBILULUI

## Scara 1:2000

Anexa 1.36

Nr.cadastral	Suprafata masurata (mp)	Adresa imobilului: Comuna DOBROESTI, judetul Ilfov,
	<b>3429</b>	Strada Doinei, Ds 456
Nr. carte funciara		Unitatea administrativ teritoriala(UAT)
		<b>DOBROESTI</b>

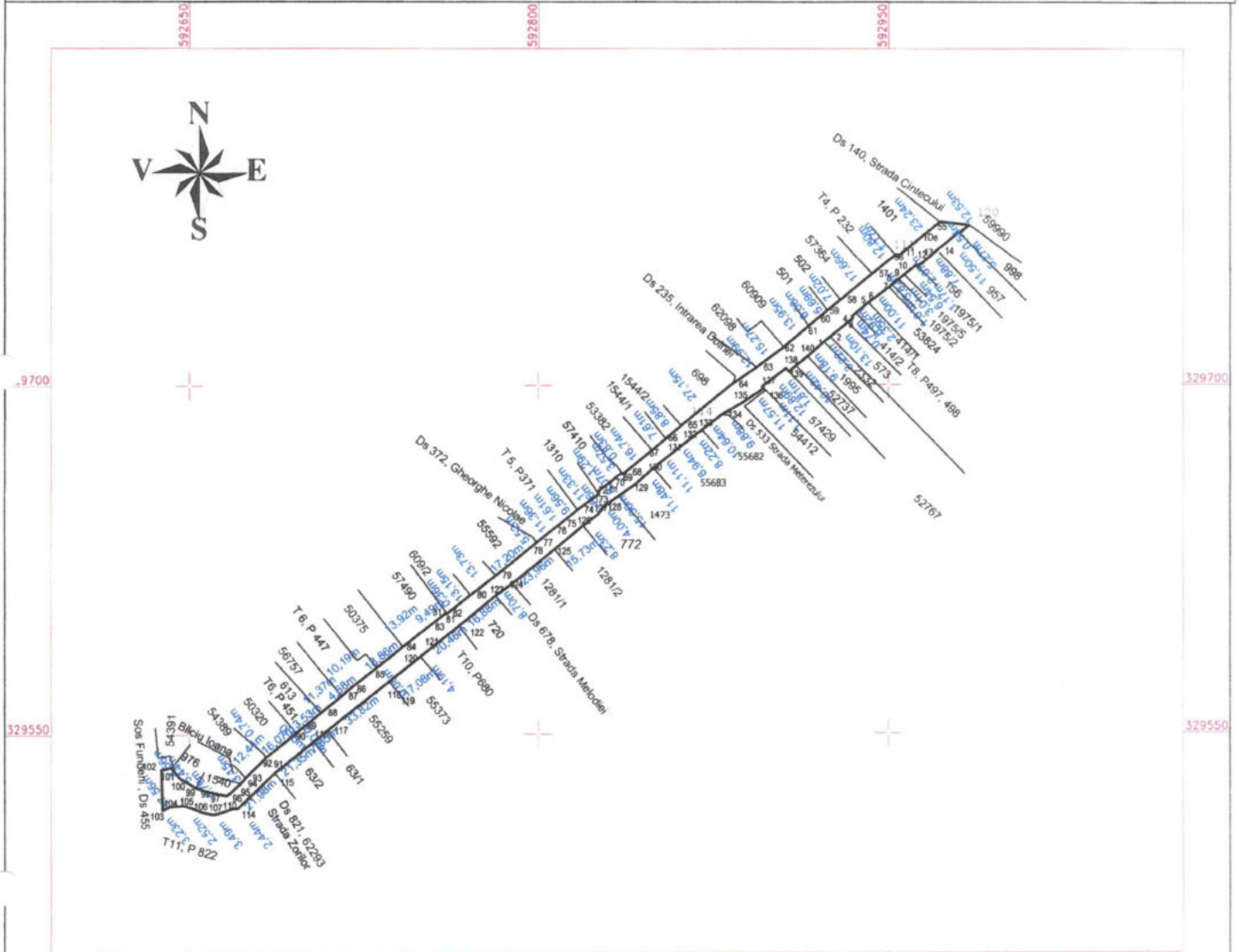

### A. Date referitoare la teren

Nr. parcela	Categorie de folosinta	Suprafata (mp)	Mentiuni
1	De	3429	Imobilul este partial imprejmuit
Total		3429	

### B. Date referitoare la constructii

Cod constr.	Destinatia	Suprafata construita la sol (mp)	Mentiuni
Total			

**Suprafata totala masurata a imobilului = 3429 mp**  
**Suprafata din act = 3429 mp**

Executant: Ing. Piedemonte Alexandru Victor Eugen

Inspector

Confirm executarea măsurătorilor la teren, corectitudinea întocmirii documentației cadastrale și corespondența acestora cu realitatea din teren

Confirm introducerea imobilului în baza de date integrată și atribuirea numărului cadastral

Data:

Semnatura si stampila

Semnatura si parafa

Data: Februarie 2023

Stampila BCPI



# CALCULUL ANALITIC AL SUPRAFETELOR

Adresa Imobilului:  
Strada Doinei, Ds 456

Unitatea Administrativ Teritoriala (UAT)  
Comuna DOBROESTI Jud. Ilfov

Parcela (DRUM) DR

Nr. Pct.	Coordonate pct.de contur		Lungimi laterale D(i, i+1)
	X [m]	Y [m]	
110	329770.360	592972.236	23.581
111	329755.587	592953.856	1.172
56	329756.238	592952.882	12.800
57	329748.137	592942.972	17.664
58	329736.891	592929.350	7.021
59	329732.442	592923.919	5.686
60	329728.833	592919.525	6.079
112	329724.889	592914.899	13.137
113	329716.239	592904.747	14.032
63	329707.799	592893.537	12.990
64	329700.361	592882.887	27.149
114	329683.093	592861.937	8.852
115	329677.350	592855.201	7.612
116	329672.411	592849.409	17.082
68	329661.680	592836.118	0.830
69	329662.066	592835.383	3.574
70	329659.900	592832.540	8.071
71	329654.880	592826.220	1.287
72	329653.800	592825.520	0.658
73	329653.263	592825.900	11.333
74	329646.596	592816.736	9.561
75	329640.595	592809.293	1.614
76	329639.639	592807.993	11.356
77	329632.526	592799.141	5.523
78	329629.019	592794.874	17.202
117	329618.175	592781.521	13.732
118	329609.737	592770.687	13.150
119	329601.574	592760.377	0.476
82	329601.965	592760.105	9.493
31	329596.155	592752.598	13.922
84	329587.580	592741.630	18.859
85	329575.834	592726.876	10.193
86	329569.493	592718.895	4.681
87	329566.478	592715.314	11.369
88	329559.325	592706.477	13.528
89	329550.848	592695.934	0.152
90	329550.748	592696.048	16.073
91	329540.743	592683.468	0.742
92	329540.308	592682.867	12.435
93	329531.521	592674.068	3.147
94	329529.128	592672.024	5.880
95	329525.110	592667.731	2.339
96	329523.833	592665.771	8.683
97	329525.718	592657.295	4.792
98	329527.220	592652.745	5.442
99	329530.074	592648.111	3.066
100	329531.596	592645.450	5.435
101	329536.000	592642.265	4.563
102	329535.028	592637.807	17.557
103	329517.479	592638.347	3.230
104	329519.045	592641.172	6.276
105	329519.564	592647.427	3.497
106	329518.600	592650.788	4.501
107	329516.848	592654.934	1.615
108	329516.346	592656.475	2.518
109	329515.928	592658.955	1.528
110	329515.750	592660.473	2.371
111	329516.217	592662.798	3.490
112	329517.304	592666.114	2.443
113	329518.136	592668.411	2.436
114	329518.349	592670.838	21.983
115	329533.603	592686.667	21.351
116	329546.956	592703.327	7.653
117	329551.726	592709.311	33.823
118	329572.685	592735.857	0.080
119	329572.764	592735.871	17.078
120	329583.409	592749.226	4.193
121	329585.973	592752.544	20.461
122	329598.694	592768.570	16.881
123	329609.532	592781.512	8.705
124	329614.678	592788.533	23.964
125	329629.810	592807.115	15.731
126	329639.837	592819.236	8.233
127	329644.825	592825.786	4.003
128	329648.061	592828.142	15.361
129	329656.893	592840.710	11.481
130	329664.384	592849.411	11.110
131	329671.298	592858.107	6.937
132	329675.542	592863.594	8.222
133	329680.585	592870.088	10.642
134	329687.135	592878.475	9.884
135	329692.044	592887.054	11.570
136	329698.533	592896.633	1.111
137	329699.404	592895.944	12.888
138	329707.311	592906.121	1.814
139	329705.962	592907.334	10.419
140	329712.574	592915.386	9.183
1	329718.672	592922.252	3.219
2	329720.702	592924.750	13.096
3	329729.041	592934.848	0.808
105	329729.693	592934.371	6.920
5	329734.249	592939.579	2.345
6	329735.654	592941.457	10.999
29	329742.305	592950.217	1.664
8	329743.449	592951.425	3.817
9	329745.857	592954.387	3.012
10	329747.757	592956.724	6.541
11	329751.883	592961.799	1.062
106	329751.133	592962.551	10.541
107	329757.999	592970.549	12.033
108	329765.514	592979.947	0.543
16	329765.592	592980.484	5.272
17	329768.848	592984.630	12.486
110	329770.360	592972.236	12.519
120	329769.876	592964.667	12.519

S (DRUM) = 3429.26mp P = 923.836m

Sistem de proiectie Stereografic 1970

Data: Februarie 2023  
Executant: Ing. Piedemonte Alexandru Victor Eugen





NO	POS.	PAKT.	18	590	2
429	0,0326	VII	VII HIPRIDE	590	2
430	0,0316	CONSTRUCTII	CURTI CONSTRUCTII	590	2
431	0,0499	CONSTRUCTII	CURTI CONSTRUCTII	590	2
432	0,0465	VII	VII HIPRIDE	473	2
433	0,0461	ARABIL	ARABIL	473	2
434	0,0505	CONSTRUCTII	CURTI CONSTRUCTII	671	2
435	0,0251	CONSTRUCTII	CURTI CONSTRUCTII	633	2
436	0,0253	CONSTRUCTII	CURTI CONSTRUCTII	160	2
437	0,0234	CONSTRUCTII	CURTI CONSTRUCTII	160	2
438	0,0169	ARABIL	ARABIL	121	2
439	0,0191	ARABIL	ARABIL	121	2
440	0,0441	CONSTRUCTII	CURTI CONSTRUCTII	678	2
441	0,0313	CONSTRUCTII	CURTI CONSTRUCTII	678	2
442	0,0046	ARABIL	ARABIL	679	2
443	0,0251	VII	VII HIPRIDE	679	2
444	0,0271	ARABIL	ARABIL	586	2
445	0,0211	CONSTRUCTII	CURTI CONSTRUCTII	586	2
446	0,0221	ARABIL	ARABIL	586	2
447	0,0461	CONSTRUCTII	CURTI CONSTRUCTII	586	2
448	0,0361	CONSTRUCTII	CURTI CONSTRUCTII	187	2
449	0,0339	ARABIL	ARABIL	4	2
450	0,0183	VII	VII HIPRIDE	5	2
451	0,0401	CONSTRUCTII	CURTI CONSTRUCTII	5	2
452	0,0244	CONSTRUCTII	CURTI CONSTRUCTII	5	2
453	0,0191	CONSTRUCTII	CURTI CONSTRUCTII	300	2
454	0,0481	CONSTRUCTII	CURTI CONSTRUCTII	20	2
455	1,9818	DRUMURI	DRUMURI COMUNALE	548	2
456	0,0245	DRUMURI	STRAZI SI ULITE	2	2
458	0,0308	CONSTRUCTII	CURTI CONSTRUCTII	1	2
459	0,0152	ARABIL	ARABIL	614	2
460	0,0458	VII	VII HIPRIDE	614	2
461	0,0160	ARABIL	ARABIL	614	2



97.	1.3.7.1	-Scolii	1440mp/L-180ml-8m pamant	-	86.400.000	"
98.	1.3.7.1	-Teiului	1400mp/L-200ml-7m pietruit	-	86.400.000	"
99.	1.3.7.1	-Spicului	2940mp/L-420ml-7m pamant	-	153.314.000	"
100.	1.3.7.1	-Stufului	1740mp/L-290ml-6m pamant	-	176.400.000	"
101.	1.3.7.1	-Ghirlandei	1128mp/L-188ml-6m pietruit	-	104.400.000	"
102.	1.3.7.1	-Tablan Dumitru	184mp/L-46ml-4m pamant	-	123.527.280	"
103.	1.3.7.1	-Caporal Ene	2250mp/L-450ml-5m pietruit	-	11.040.000	"
104.	1.3.7.1	-Magnetului	84mp/L-28ml-3m pamant	-	238.297.500	"
105.	1.3.7.1	-Sfredelului	720mp/L-180ml-4m pamant	-	5.040.000	"
106.	1.3.7.1	-Lt. Moga	1040mp/L-130ml-8m pietruit	-	43.200.000	"
107.	1.3.7.1	-Zorilor	9020mp/L-902ml-10 pietruit	-	110.146.400	"
108.	1.3.7.1	-Doinei	5072mp/L-634ml-8m pietruit-534m/betonat-100m	-	955.308.200	"
109.	1.3.7.1	-Sold. Gheorghe Nicolae	17767,6mp/L-296ml-6m pietruit	-	960.815.520	"
110.	1.3.7.1	-Intr. Doinei	1884mp/L-314ml-6m pietruit	-	188.096.160	"
111.	1.3.7.1	-Melodieii	3120mp/L-390ml-8m/pietruit	-	199.534.440	"
112.	1.3.7.1	-Meterezului	3710mp/L-530ml-7m pietruit	-	330.439.200	"
113.	1.3.7.1	-Cantecului	3680mp/L-368ml-10m pamant	-	392.9263100	"
114.	1.3.7.1	-Campului	3120mp/L-390ml-8m pamant	-	220.800.000	"
115.	1.3.7.1	-Victoriei	900mp/L-300ml-3m pamant	-	187.200.000	"
					54.000.000	"